

Årsrapport Bindal Kraftlag SA 2015



Sikker strømlevering

Innhold

1. Styrets beretning

2. Resultatregnskap

3. Balanse

4. Noter

- 1. Regnskapsprinsipper**
- 2. Anleggstilskudd/bidrag**
- 3. Betalingsmidler**
- 4. Kundefordringer**
- 5. Tap på fordringer**
- 6. Lagerbeholdning**
- 7. Obligasjoner**
- 8. Aksjer/andeler**
- 9. Annen kortsiktig gjeld**
- 10. Anleggsmidler**
- 11. Midlertidige forskjeller og grunnlagene for utsatt skatt/utsatt skattefordel 31.12.2015**
- 12. Ansatte, lønn og godtgjørelse**
- 13. Andre fordringer**
- 14. Mer-/mindreinntekt 2015**
- 15. Egenkapital**
- 16. Resultat pr. enhet**
- 17. Segmentinformasjon om monopolvirksomheten**
- 18. Virksomhetens bokførte verdi på driftsmidler**
- 19. Utjevningstilskudd**
- 20. Annen driftsinntekt**

5. Revisors beretning

Sikker strømlevering

Styrets beretning

Virksomhetens formål

Bindal Kraftlag SA er et selskap med formål å levere sikker og rimelig strøm til sine medlemmer og andre, som ligger innenfor konsesjonsområdet til Bindal Kraftlag SA.

Selskapets hovedkontor ligger i kommunesenteret Terråk, i Bindal kommune.

Generell oversikt

Bindal Kraftlag SA er et lite nettselskap som distribuerer elektrisk energi til sine kunder gjennom et vidstrakt distribusjonsnett. Kraftlaget tilbyr også sine kunder elektrisk kraft i konkurranse med andre kraftleverandører i markedet.

Eierskap

Bindal Kraftlag SA er organisert som et samvirkeforetak. Kraftlaget eies dermed av sine medlemmer, og alle som er nettkunder i selskapet har rett til å tegne frivillig medlemskap.

Pr. 31.12.2015 hadde Bindal Kraftlag SA til sammen 500 medlemmer

Kraftomsetning

Forbruket av elektrisk energi i vårt forsyningsområde gikk opp i 2015, sammenliknet med fjoråret.

Totalt forbruk av elektrisk kraft inklusive tap var i 2015 på 23 825 MWh(2014-tall = 22 566 MWh).

I dette tallet ligger en fremmedleveranse på 1 456 MWh.

A large, dark blue, curved graphic element that spans across the bottom of the page, partially overlapping the footer.

Sikker strømlevering

Nettdrift

Ombyggingen av nettstasjoner iht. nye forskriftskrav har også i 2015 vært høyt prioritert, og er i sluttfasen. Det har i løpet av året blitt satt i drift 2 nye nettstasjoner, og i tillegg har det blitt montert inn nye 2 effektbrytere i høyspenningsnettet. Disse vil kunne være med på å redusere gjenoppsettstiden ved feil i nettet, og vil også redusere antall sluttbrukere som blir berørt ved feil. Ellers er høy- og lavspenningsnettet vedlikeholdt iht. tilstandskontroller. Skogrydding har også hatt prioritet i 2015.

Driftsforhold

Året har forløpt med lite driftsforstyrrelser og feil.

Her følger en oppsummering av driftsforstyrrelser i høyspenningsnettet i 2015:

Dato	Årsak	Hvor	Skadens størrelse	Varighet
2. januar	Løs foringstamp	Botnet	Ingen skade	2t 40min
12. januar	Mastebrann	Øksningsøy	Liten skade	15t 51min
14. januar	Trådbrudd	Oppdal	Liten skade	4t 32min
7. februar	Trefall	Vassås	Ingen skade	1t 4min
7. februar	Isolatorfeil	Kveinsjøen	Liten skade	47min
8. februar	Isolatorfeil	Hollupmyra	Liten skade	3t 45min
1. mars	Trefall	Alsli	Ingen skade	1t 52min
2. oktober	Trefall	Brevik	Ingen skade	48min
31. desember	Trefall	Vassås	Ingen skade	48min

Feilene i høyspenningsnettet førte i 2015 til en KILE-kostnad på kr.207 194,- for ikke planlagt utkobling.

Fremtidige investeringer

Det er flere kraftutbyggingsprosjekter som er tildelt konsesjon i vårt område. Utviklingen på disse prosjektene vil være med å påvirke hvordan Bindal Kraftlag SA må bygge nettet fremover. Denne fremtidige kraftproduksjonen vil i tillegg til å levere produsert kraft inn i nettet, være med på å bedre leveringssikkerheten til våre kunder.

Bindal Kraftlag SA har også i 2015 arbeidet videre med utredning av småkraftprosjekter i kommunen. Dette arbeidet fortsetter inn i 2016, og kan på sikt føre til økt verdiskapning både for kraftlaget og lokalsamfunnet for øvrig.



Sikker strømlevering

Planleggingen av den forestående utbyggingen av AMS(Avanserte Måle Systemer) er kommet i gang. Nettselskapet er pålagt av myndighetene å ha ferdigstilling denne utbyggingen innen 01.01.2019, men vi vil foreta en full utbygging i løpet av 2016. For å redusere kostnadene og ressursbruken på denne lovpålagte utbyggingen, har vi blitt medeiere i Nettalliansen AS, noe som styrker oss både på innkjøp- og driftssiden fremover. AMS vil i første fase være montering av målere med toveiskommunikasjon til alle sluttbrukere. Når dette er på plass vil måleravlesninger foregå automatisk, og sluttbrukeren vil slippe å melde inn faktisk forbruk. Senere vil det nok være mulighet for å videreutvikle nytteverdien av dette prosjektet.

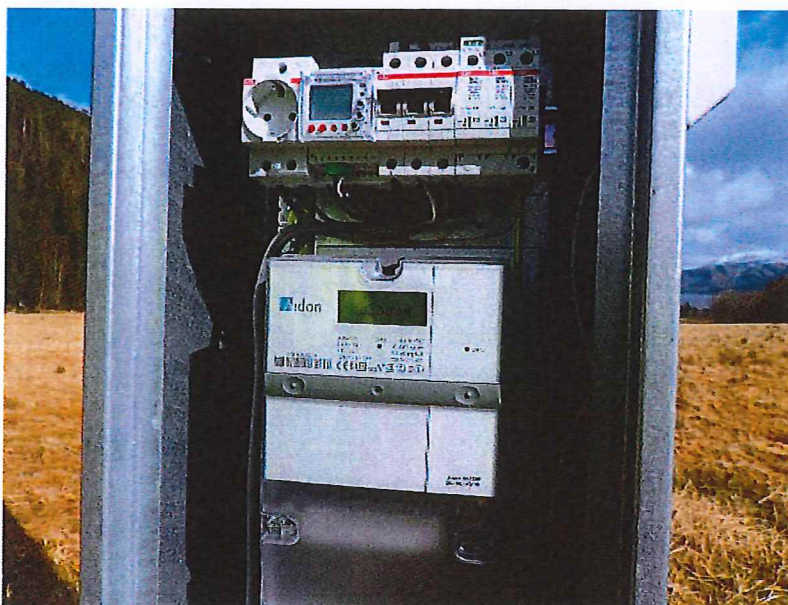

Annen virksomhet

Bindal Kraftlag SA har i 2015 arbeidet videre med utredning av mulig småkraftsatsning. Det jobbes med å kvalitetssikre alle data før en eventuell investeringsbeslutning. Den lave kraftprisen, som også forventes å holde seg lav en god stund fremover, gjør det ekstra krevende å skape lønnsomhet i prosjektene.

Sikker strømlevering

Kraftlagets eiendommer

Høyspenningsnett

Høyspentnettets størrelse i km.:

	Størrelse pr. 31.12.15
Luftledninger	130,7 km
Kabler	10,8 km

Fordelingstransformatorer

Oversikt pr. 31.12.15	2008	2009	2010	2011	2012	2013	2014	2015
Antall	105	105	104	105	105	105	107	109
Ytelse i kVA	10.851	10.822	10972	11421	11521	11821	11981	12681

Lavspenningsnettet

Det er i året utført en del ombygging i lavspenningsnettet. Dessuten er det utført en del forsterkningsarbeid og annet vedlikeholdsarbeid. Det er også utført en god del skogrydding på lavspenningsnettet.

	Størrelse pr. 31.12.15
Luftlinjer	117,7 km
Kabler	43,5 km

Spenningsforhøyere : 2 stk. samlet ytelse 30 kVA.

Autom. Spenningsforhøyere : 5 stk. samlet ytelse 140 kVA.

Sikker strømlevering

ØVRIGE EIENDOMMER.



Bygninger

1. Administrasjons- og lagerbygning.
G.nr. 44, br.nr. 370 og 371. Oppført i 1989/1990.
Selveiertomt 3 906 m².
123 m² kontorareal og 45 m² garasjeareal leies ut til Bindal Lensmannskontor.
2. Enebolig med sokkel, g.nr. 44, br.nr. 303, oppført 1979.
Selveiertomt 1.128 m².
3. Tunglagerbygning på Langstrandhøgda. 180 m². Bygd i 2009.

Tomter

Tunglager på Langstrandhøgda. Areal 3 541m². Kjøpt i 1990.

Det lokale eltilsyn

Periodisk besiktigelse av elektriske anlegg er i 2015 utført av innleid entreprenør.
Det er i året foretatt 42 kontroller av elektriske anlegg, og utført 4 systemrevisjoner.

Det er i 2015 ikke registret branttilløp eller ulykker med forklaring i elektrisk årsak. Det er heller ikke avdekket tilfeller av straffbare forhold.

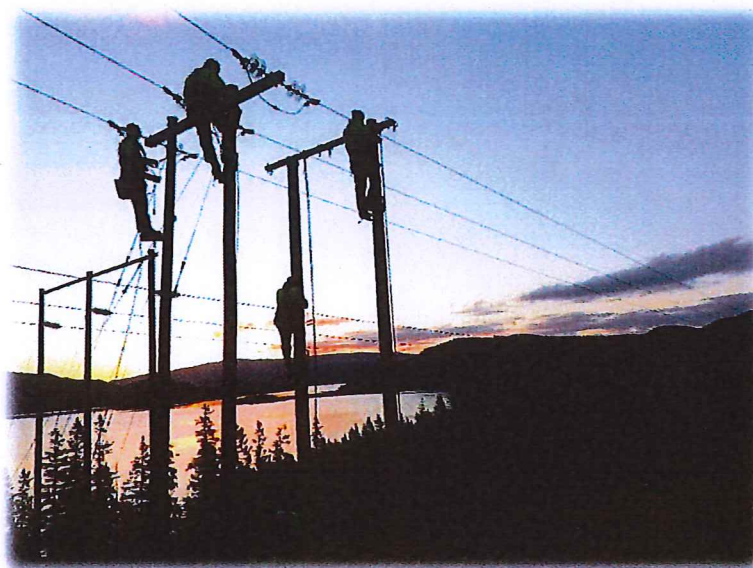

Sikker strømlevering

Økonomi

Årsresultatet for 2015 er på kr. 1 925 925,- etter skatt.

Aktiverte investeringer i året beløper seg til kr. 3 945 086,-

Fortsatt drift

Årsregnskapet for 2015 er avlagt under forutsetning om fortsatt drift.

Styret bekrefter at denne forutsetningen er til stede.

Likestilling

Selskapet har som mål å være en arbeidsplass der det er full likestilling mellom kvinner og menn.

A decorative blue wave graphic that spans across the bottom of the page, with the text "Sikker strømlevering" centered within it.

Sikker strømlevering

Organisasjon

Styret

Selskapet ledes av et styre med 5 medlemmer. 3 styremedlemmer med varamedlemmer velges av årsmøtet, 1 medlem med personlig varamedlem velges av Bindal kommune, og 1 medlem med personlig varamedlem velges av ansatte. Elverkssjefen møter i styret uten stemmerett. Styrets leder og nestleder velges av årsmøtet.

Styret har i 2015 avholdt 6 møter, og har bestått av:

Valgt av Bindal Kommune:

Bjørn Sørhøy(Styreleder)

Varamedlem Terje Sevaldsen(personlig vara)

Valgt av årsmøtet:

Oddvar Fossum(Nestleder)

1. Varamedlem Eskil Skarstad

Eli Horsberg

2. Varamedlem Tor-Arne Aune

Olaug M. Mikalsen

3. Varamedlem Hildur Hansen

Valgt av ansatte:

Stein G. Lande

Varamedlem Kristoffer Kolsvik(personlig vara)

Arbeidsmiljø/Personalet

Det har ikke vært endringer i personalet i 2015. Det vil si at ved utgangen av året var det totalt 9 ansatte i selskapet. Dette tilsvarer 8,24 årsverk

Sykefraværet i bedriften har historisk vært svært lavt, og i 2015 var fraværet på 1,39 %, hvorav 0,33% er korttidsfravær.

A decorative blue arc graphic that spans across the bottom of the page, with the text "Sikker strømlevering" centered within it.

Sikker strømlevering

HMS

Bindal Kraftlag SA har høyt fokus på sikkerhet. For alle ansatte som deltar i linjearbeid gjennomføres det årlig forskriftskurs i sikkerhetsforskriftene, førstehjelpskurs og øving på nedfiring av skadet montør fra stolpe.



Ytre miljø

Selve hovedproduktet elektrisitet forurensrer ikke det ytre miljø. Men nettdriften med distribusjon av produktet til sluttbruker kan ha miljømessige konsekvenser. Bindal Kraftlag SA er ved etablering av nye, og ved renovering av gamle installasjoner opptatt av å ivareta det omkringliggende miljø på en best mulig måte.

Bidrag til lokalsamfunnet

Bindal Kraftlag SA tar samfunnsansvar.

I 2015 ble det bevilget over kr.80 000,- i sponsormidler og støtte, og spesielt aktiviteter knyttet til barn og unge har blitt prioritert. I tillegg er det kjøpt inn et arrangementstelt som lånes ut til lag og foreninger i kommunen, og leies ut til medlemmer.



Sikker strøml levering

**Styret takker alle ansatte for
god innsats
og vel utført arbeid i 2015.**

Terråk 20.05.2016



Bjørn Sørhøy
Styrets leder



Oddvar Fossum
Styrets nestleder



Eli Horsberg
Styremedlem



Olaug Mikalsen
Styremedlem



Stein G. Lande
Styremedlem



Frode Næsvold
Elverksjef



Sikker strømlevering

Resultatregnskap 2015

Resultatregnskap 2015

		2015	2014
	<i>NOTE</i>		
Salgsinntekter	18	Kr 15 451 618,00	Kr 16 729 328,00
Annen driftsinntekt	19	Kr 1 757 733,00	Kr 991 162,00
Sum driftsinntekter		Kr 17 209 351,00	Kr 17 720 490,00
Varekostnad		Kr 5 949 076,00	Kr 6 799 705,00
Lønnskostnad	12	Kr 4 369 702,00	Kr 4 153 678,00
Avskrivninger	10	Kr 1 511 650,00	Kr 1 404 133,00
Annen driftskostnad	5, 12	Kr 3 096 176,00	Kr 3 023 305,00
Sum driftskostnader		Kr 14 926 604,00	Kr 15 380 821,00
Driftsresultat		Kr 2 282 747,00	Kr 2 339 669,00
Andre finansinntekter		Kr 691 697,00	Kr 1 536 130,00
Andre finanskostnader		Kr 186 048,00	Kr 126 485,00
Ordinært resultat før skattekostnad		Kr 2 788 396,00	Kr 3 749 314,00
Skattekostnad på ordinært resultat	11	Kr -862 471,00	Kr -1 070 641,00
Ordinært resultat		Kr 1 925 925,00	Kr 2 678 673,00
Årsresultat		<u>Kr 1 925 925,00</u>	<u>Kr 2 678 673,00</u>
Overføringer			
Annen egenkapital		Kr 1 925 925,00	Kr 2 678 673,00
Sum		Kr 1 925 925,00	Kr 2 678 673,00

Balanse

2015

Balanse pr.31.12.2015

Eiendeler		2015	2014
Anleggsmidler			
Varige driftsmidler			
Anlegg, bygninger og fast eiendom		Kr 28 333 698,00	Kr 26 042 171,00
Driftsløsøre, inventar, verktøy og lignende		Kr 1 499 221,00	Kr 1 357 301,00
Sum varige driftsmidler	10	Kr 29 832 909,00	Kr 27 399 472,00
Finansielle anleggsmidler			
Investeringer i aksjer og andeler	8	Kr 1 336 269,00	Kr 1 033 748,00
Sum finansielle anleggsmidler		Kr 1 336 269,00	Kr 1 033 748,00
Sum anleggsmidler		Kr 31 169 178,00	Kr 28 433 220,00
Omløpsmidler			
Varer	6	Kr 110 656,00	kr 25 262,00
Sum varer		Kr 110 656,00	kr 25 262,00
Fordringer			
Kundefordringer	4	Kr 2 758 469,00	Kr 3 442 002,00
Andre fordringer	13,14	Kr 3 179 076,00	Kr 1 009 426,00
Sum fordringer		Kr 5 937 545,00	Kr 4 451 428,00
Investeringer			
Markedsbaserte aksjer	7	Kr 2 297 694,00	kr 0
Obligasjonsfond	7	Kr 5 972 400,00	kr 0
Sum investeringer		Kr 8 270 094,00	kr 0
Bankinnskudd, kontanter og lignende	3, 7	Kr 22 374 791,00	Kr 32 283 115,00
Sum bankinnskudd, kontanter og lignende		Kr 22 374 791,00	Kr 32 283 115,00
Sum omløpsmidler		Kr 36 696 086,00	Kr 36 759 805,00
Sum eiendeler		Kr 67 862 264,00	Kr 65 193 025,00

Balanse pr.31.12.2015

Egenkapital og gjeld	NOTE	2015	2014
Innskutt egenkapital			
Andelskapital		Kr 252 016,00	Kr 253 016,00
Sum innskutt egenkapital		Kr 252 016,00	Kr 253 016,00
Opptjent egenkapital			
Annen egenkapital		Kr 63 238 885,00	Kr 61 312 960,00
Sum opptjent egenkapital		Kr 63 238 885,00	Kr 61 312 960,00
Sum egenkapital	15	Kr 63 490 901,00	Kr 61 565 976,00
Gjeld			
Avsetning for forpliktelser			
Utsatt skatt	11	Kr 670 700,00	Kr 395 676,00
Sum avsetninger for forpliktelser		Kr 670 700,00	Kr 395 676,00
Sum langsiktig gjeld		Kr 670 700,00	Kr 395 676,00
Kortsiktig gjeld			
Leverandørgjeld		Kr 1 310 029,00	Kr 1 495 015,00
Betalbar skatt	11	Kr 582 277,00	Kr 864 190,00
Skyldige offentlige avgifter		Kr 1 280 986,00	Kr 391 050,00
Annen kortsiktig gjeld	9, 14	Kr 527 371,00	Kr 481 118,00
Sum kortsiktig gjeld		Kr 3 700 663,00	Kr 3 231 373,00
Sum gjeld		Kr 4 371 363,00	Kr 3 627 049,00
Sum egenkapital og gjeld		Kr 67 862 264,00	Kr 65 193 025,00

Terråk 20.mai 2016

Bjørn Sørhøy
Styrets leder

Oddvar Fossum
Styrets nestleder

Eli Horsberg
Styremedlem

Olaug Mikkelsen
Styremedlem

Stein G. Lande
Styremedlem

Frode Næsvedt
Elverksjef