

# Årsrapport Bindal Kraftlag SA 2013

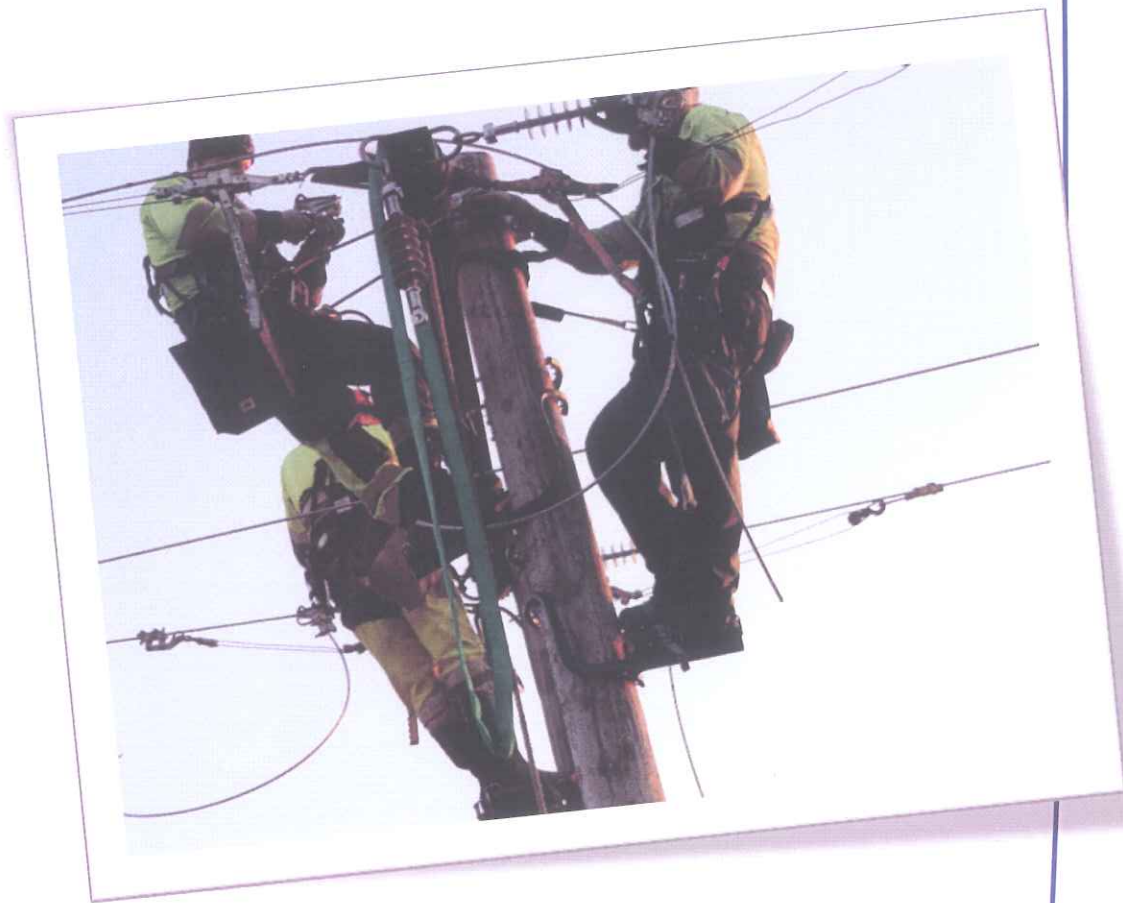

**SIKKER  
STRØMLEVERING**

# Innhold

## **1. Styrets beretning**

## **2. Resultatregnskap**

## **3. Balanse**

## **4. Noter**

- 1. Regnskapsprinsipper**
- 2. Anleggstilskudd/bidrag**
- 3. Betalingsmidler**
- 4. Kundefordringer**
- 5. Tap på fordringer**
- 6. Lagerbeholdning**
- 7. Obligasjoner**
- 8. Aksjer/andeler**
- 9. Annen kortsiktig gjeld**
- 10. Anleggsmidler**
- 11. Midlertidige forskjeller og grunnlagene for utsatt skatt/utsatt skattefordel 31.12.2013**
- 12. Ansatte, lønn og godtgjørelse**
- 13. Andre fordringer**
- 14. Mer-/mindreinntekt 2013**
- 15. Egenkapital**
- 16. Resultat pr. enhet**
- 17. Virksomhetens bokførte verdi på driftsmidler**
- 18. Utjevningstilskudd**
- 19. Annen driftsinntekt**

## **5. Revisors beretning**



**SIKKER  
STRØMLEVERING**

## Styrets beretning

### Virksomhetens formål

Bindal Kraftlag SA er et selskap med formål å levere sikker og rimelig strøm til sine medlemmer og andre, som ligger innenfor konsesjonsområdet til Bindal Kraftlag SA.

Selskapets hovedkontor ligger i kommunesenteret Terråk, i Bindal kommune.

### Generell oversikt

Bindal Kraftlag SA er et lite nettselskap som distribuerer elektrisk energi til sine kunder gjennom et vidstrakt distribusjonsnett. Kraftlaget tilbyr også sine kunder elektrisk kraft i konkurranse med andre kraftleverandører i markedet.

### Eierskap

Bindal Kraftlag organisert som et samvirkeforetak. Kraftlaget eies dermed av sine medlemmer, og alle som er nettkunder i selskapet har rett til å tegne frivillig medlemskap.

Pr. 31.12.2013 hadde Bindal Kraftlag SA til sammen 506 medlemmer

### Kraftomsetning

Forbruket av elektrisk energi i vårt forsyningsområde gikk ned i 2013, sammenliknet med fjoråret. En av hovedårsakene til dette, er redusert drift og senere konkurs ved Bindalsbruket AS.

Totalt forbruk av elektrisk kraft inklusive tap var i 2013 på 23 517,2 MWh(2012-tall = 25 080,6MWh).

I dette tallet ligger en fremmedleveranse på 1 290 MWh.

A decorative graphic consisting of a blue curved line that tapers to the right, ending in a solid blue shape.

SIKKER  
STRØMLEVERING

## Nettdrift

Den pågående ombyggingen av nettstasjoner har også i 2013 vært høyt prioritert. Det har også vært utført flere andre omfattende prosjekter i 2013. Stor reinvestering i høyspenningsnettet, både i indre og ytre Bindal. Ellers er høy- og lavspenningsnettet vedlikeholdt iht. tilstandskontroller. Skogrydding har også hatt prioritet i 2013.

## Fremtidige investeringer

Det er flere kraftutbyggingsprosjekter på gang i kommunen. Utviklingen på disse prosjektene vil være med å påvirke hvordan Bindal Kraftlag må bygge nettet fremover. Denne fremtidige kraftproduksjonen vil i tillegg til å levere produsert kraft inn i nettet, være med på å bedre leveringssikkerheten til våre kunder.

Bindal Kraftlag SA har i 2013 arbeidet med å kartlegge mulige lønnsomme kraftprosjekter i kommunen. Dette arbeidet fortsetter inn i 2014, og kan på sikt føre til økt verdiskapning både for kraftlaget og lokalsamfunnet for øvrig.

Den pågående ombyggingen av nettstasjoner skal være ferdigstilt innen 1.januar 2016. Etter dette arbeidet er slutført vil ordinært vedlikehold og reinvestering i eksisterende nett få enda større fokus. Utrullingen av AMS(Avanserte Måle Systemer) var planlagt oppstartet i 2013, men er nå forskjøvet til 2015, etter at myndighetene har forlenget fristen for ferdigstilling med 2 år. Ny frist er satt till 01.01.2019. AMS er i første fase montering av målere med toveiskommunikasjon til alle sluttbrukere. Når dette er på plass vil måleravlesninger foregå automatisk, og sluttbrukeren vil slippe å melde inn faktisk forbruk.



**SIKKER  
STRØMLEVERING**

## Driftsforhold

Året har forløpt med lite driftsforstyrrelser og feil, men i 16.november fikk hele Midt-Norge besøk av ekstremværet "Hilde". Ekstremværet er omtalt i eget avsnitt under oppsummeringen av driftsforstyrrelser i høyspenningsnettet 2013.

Her følger en oppsummering av driftsforstyrrelser i høyspenningsnettet i 2013:

Dato	Årsak	Hvor	Skadens størrelse	Varighet
25.mars	Steinras	Ytre Bindal	Stor skade	8t. 27min.
24.april	Lastbærer kjørte opp i linje	Ytre Bindal	Moderat skade	34min.
2.mai	Ukjent	Åbygda	Ingen skade	Kort utfall
20.mai	Defekt lynavleder	Kolbotnet	Liten skade	3t.42min.
15.september	Overslag ifm. nytt stolpepkt.	Holm	Ingen skade	10min.
16.september	Kortslutning på linje	Holm	Liten skade	2t. 43min.
16.november	Ekstremvær "Hilde"	Hele Bindal	Stor skade	Se eget avsnitt under
12.desember	Ekstremvær "Ivar", trefall	Terråklinja	Ingen skade	22min.
12.desember	Ekstremvær "Ivar", trefall	Kollbotnet	Ingen skade	2t.23min.

## Ekstremværet "Hilde"

16-17.november traff ekstremværet "Hilde" Midt-Norge med full kraft. I forkant av uværet, hadde det over lang tid vært store nedbørsmengde, slik at det var stor sannsynlighet for at skog ville velte over. Det ble fra kraftlagets side gjort gode forberedelser, slik at man skulle kunne ivareta best mulig forsyningssikkerhet. Vindretningen startet med sydlig vind som siden dreide vest og videre til nord-vest. Dette førte til at vinden ble presset langt innover land. Når uværet hadde passert, var det store mengder skog som hadde måttet gi etter for vindpresset. Alle kraftlagets ansatte utførte under og etter uværet en formidabel innsats for at berørte kunder skulle få tilbake strømforsyningen. Til tross for naturkreftene som herjet, var det kun 3 husholdningskunder som var uten strømforsyning i over 1 døgn. Den relativt raske gjenopprettingen, ble også lagt merke til av sentrale myndigheter, og i januar avla Norges Vassdrags- og Energidirektorat oss besøk for å utveksle erfaringer etter uværet.

## Annet virksomhet

Bindal Kraftlag har i 2013 arbeidet videre med utredning av mulig småkraftsatsning. Det jobbes med å kvalitetssikre innhentet informasjon både om vassdrag og fallrettigheter, for å danne et godt grunnlag for eventuell investeringsbeslutning. Kraftlaget tok 1.november over eierskapet til prosjektet "Kompetansesenter for små kraftverk" fremarbeidet av Bindal Initiativ. Målet med dette prosjektet er å kunne øke lokal verdiskapning ved bruk av de ressursene som finnes i regionen ved fremtidige kraftprosjekter. Bindal Kraftlag har vært representert både i prosjektgruppe og styringsgruppe i prosjektet.

**SIKKER  
STRØMLEVERING**

## Kraftlagets eiendommer

### Høyspenningsnett

Høyspentnettets størrelse i km.:

	Størrelse pr. 31.12.13
<u>Luftledninger</u>	<u>130,4 km</u>
<u>Kabler</u>	<u>9 km</u>

### Fordelingstransformatorer

Oversikt pr. 31.12.12	2006	2007	2008	2009	2010	2011	2012	2013
Antall	104	105	105	105	104	105	105	105
Ytelse i kVA	10.256	10.571	10.851	10.822	10972	11421	11521	11821

### Lavspenningsnett

Det er i året utført en del ombygging i lavspenningsnett. Dessuten er det utført en del forsterkningsarbeid og annet vedlikeholdsarbeid. Det er også utført en god del skogrydding på lavspenningsnett.

	Størrelse pr. 31.12.13
<u>Luftlinjer</u>	<u>121,59 km</u>
<u>Kabler</u>	<u>36,546 km</u>

Spenningsforhøyere : 2 stk. samlet ytelse 30 kVA.

Autom. Spenningsforhøyere : 5 stk. samlet ytelse 140 kVA.

**SIKKER  
STRØMLEVERING**

## ØVRIGE EIENDOMMER.

### Bygninger

1. Administrasjons- og lagerbygning.  
G.nr. 44, br.nr. 370 og 371. Oppført i 1989/1990.  
Selveiertomt 3 906 m<sup>2</sup>.  
123 m<sup>2</sup> kontorareal og 45 m<sup>2</sup> garasjeareal leies ut til Bindal Lensmannskontor.
2. Enebolig med sokkel, g.nr. 44, br.nr. 303, oppført 1979.  
Selveiertomt 1.128 m<sup>2</sup>.
3. Tunglagerbygning på Langstrandhøgda. 210 m<sup>2</sup>. Bygd i 2009.

### Tomter

Tunglager på Langstrandhøgda. Areal 3 541m<sup>2</sup>. Kjøpt i 1990.

### Det lokale eltilsyn

Periodisk besiktigelse av elektriske anlegg er i 2013 utført av innleid entreprenør. Det er i året foretatt 60 kontroller av elektriske anlegg, og utført 3 systemrevisjoner.

Det er i 2013 ikke registret branttilløp eller ulykker med elektrisk årsak. Det er heller ikke avdekket tilfeller av straffbare forhold.



Bindal sett fra Ursfjorden

**SIKKER  
STRØMLEVERING**

## Økonomi

Årsresultatet for 2013 er på kr. 3 903 643,- etter skatt.

Aktiverte investeringer i året beløper seg til kr. 3 485 636,-

## Fortsatt drift

Årsregnskapet for 2013 er avlagt under forutsetning om fortsatt drift. Styret bekrefter at denne forutsetningen er til stede.

## Likestilling

Selskapet har som mål å være en arbeidsplass der det er full likestilling mellom kvinner og menn.



Ansatte mottar blomstertakk fra Bindal Kommune for innsatsen under ekstremværet Hilde

**SIKKER  
STRØMLEVERING**



## Organisasjon

### Styret

Selskapet ledes av et styre med 5 medlemmer. 3 styremedlemmer med varamedlemmer velges av årsmøtet, 1 medlem med personlig varamedlem velges av Bindal kommune, og 1 medlem med personlig varamedlem velges av ansatte. Elverkssjefen møter i styret uten stemmerett. Styrets leder og nestleder velges av årsmøtet.

Styret har i 2013 avholdt 6 møter, og har bestått av:

#### Valgt av Bindal Kommune:

Bjørn Sørhøy(Styreleder)

Varamedlem Terje Sevaldsen(personlig vara)

#### Valgt av årsmøtet:

Oddvar Fossum(Nestleder)

1. Varamedlem Eskil Skarstad

Eli Horsberg

2. Varamedlem Tor-Arne Aune

Olaug M. Mikalsen

3. Varamedlem Hildur Hansen

#### Valgt av ansatte:

Kjell-Roger Antonsen

Varamedlem Stein Lande(personlig vara)



**SIKKER  
STRØMLEVERING**

## Arbeidsmiljø/Personalet

Det har ikke vært endringer i personalet i 2013. Det vil si at ved utgangen av året var det totalt 9 ansatte i selskapet. Dette tilsvarer 8,24 årsverk

Sykefraværet i bedriften har historisk vært svært lavt, og i 2013 var fraværet på 2,19 %. 1,98% av dette skyldtes langtidsykefravær.

## HMS

Bindal Kraftlag SA har høyt fokus på sikkerhet. For alle ansatte som deltar i linjearbeid gjennomføres det årlig forskriftskurs i sikkerhetsforskriftene, førstehjelpskurs og øving på nedfiring av skadet montør fra stolpe.

Ulykker eller uhell med personskade har ikke forekommet.

## Ytre miljø

Selve hovedproduktet elektrisitet forurensrer ikke det ytre miljø. Men nettdriften med distribusjon av produktet til sluttbruker kan ha miljømessige konsekvenser. Bindal Kraftlag er ved etablering av nye, og ved renovering av gamle installasjoner opptatt av å ivareta det omkringliggende miljø på en best mulig måte.

## Bidrag til lokalsamfunnet

Bindal Kraftlag SA tar samfunnsansvar.

I 2013 ble det bevilget til sammen kr.64000,- i sponsormidler og støtte, og spesielt aktiviteter knyttet til barn og unge har blitt prioritert. I tillegg er Bindal Kraftlag SA en vesentlig støttespiller for driften av Bindal Initiativ AS, og arbeidet de gjør for næringsutvikling i kommunen.

A decorative graphic consisting of a blue curved line that starts on the left and ends on the right, with a solid blue shape at the bottom right corner.

SIKKER  
STRØMLEVERING

**Styret takker alle ansatte for  
god innsats  
og vel utført arbeid i 2013.**

**Terråk 08.04.2014**

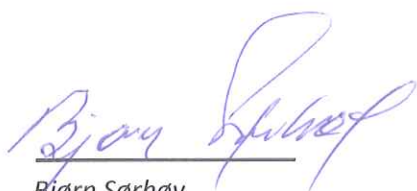

Bjørn Sørhøy  
Styrets leder



Oddvar Fossum  
Styrets nestleder

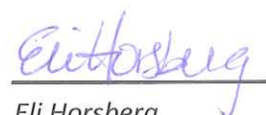

Eli Horsberg  
Styremedlem



Olaug Mikalsen  
Styremedlem

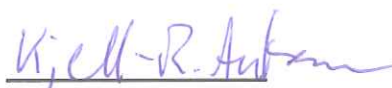

Kjell-Roger Antonsen  
Styremedlem



Frode Næsvold  
Elverksjef



Sikker  
strømlevering

# Resultatregnskap 2013

# Resultatregnskap 2013

		2013	2012
	<i>NOTE</i>		
Salgsinntekter	18	kr 19 844 316,00	kr 19 260 018,00
Annen driftsinntekt	19	Kr -171 656,00	kr -1 033 798,00
<b>Sum driftsinntekter</b>		<b>Kr 19 672 660,00</b>	<b>kr 18 226 220,00</b>
Varekostnad		Kr 6 979 266,00	kr 7 658 952,00
Lønnskostnad	12	Kr 3 982 548,00	kr 4 274 810,00
Avskrivninger	10	Kr 1 307 482,00	kr 1 244 249,00
Annen driftskostnad	5, 12	Kr 2 790 520,00	kr 2 822 266,00
<b>Sum driftskostnader</b>		<b>Kr 15 059 816,00</b>	<b>kr 16 000 277,00</b>
<b>Driftsresultat</b>		<b>Kr 4 612 844,00</b>	<b>kr 2 225 943,00</b>
Andre finansinntekter		Kr 1 148 813,00	kr 1 209 729,00
Andre finanskostnader		Kr -23 100,00	kr -11 401,00
Ordinært resultat før skattekostnad		Kr 5 738 557,00	kr 3 424 271,00
Skattekostnad på ordinært resultat	11	Kr -1 834 914,00	kr -1 152 491,00
Ordinært resultat		Kr 3 903 643,00	kr 2 271 780,00
<b>Årsresultat</b>		<b><u>Kr 3 903 643,00</u></b>	<b><u>kr 2 271 780,00</u></b>
<b>Overføringer</b>			
Annen egenkapital		Kr 3 903 643,00	kr 2 271 780,00
<b>Sum</b>		<b>Kr 3 903 643,00</b>	<b>kr 2 271 780,00</b>

# Balanse 2013

## Balanse pr.31.12.2013

Eiendeler		2013	2012
<b>Anleggsmidler</b>			
<b>Varige driftsmidler</b>			
Anlegg, bygninger og fast eiendom		Kr 24 340 272,00	kr 21 864 630,00
Driftsløsøre, inventar, verktøy og lignende		Kr 1 351 025,00	kr 1 648 512,00
<b>Sum varige driftsmidler</b>	<b>10</b>	<b>Kr 25 691 297,00</b>	<b>kr 23 513 142,00</b>
<b>Finansielle anleggsmidler</b>			
Investeringer i aksjer og andeler	8	Kr 781 218,00	kr 1 242 706,00
<b>Sum finansielle anleggsmidler</b>		<b>Kr 781 218,00</b>	<b>kr 1 242 706,00</b>
<b>Sum anleggsmidler</b>		<b>Kr 26 472 515,00</b>	<b>kr 24 755 848,00</b>
<b>Omløpsmidler</b>			
Varer	6	kr 25 262,00	kr 25 262,00
<b>Sum varer</b>		<b>kr 25 262,00</b>	<b>kr 25 262,00</b>
<b>Fordringer</b>			
Kundefordringer	4	Kr 3 683 397,00	kr 3 288 426,00
Andre fordringer	13,14	Kr 882 445,00	kr 3 308 629,00
<b>Sum fordringer</b>		<b>Kr 4 565 842,00</b>	<b>kr 6 597 055,00</b>
<b>Investeringer</b>			
Markedsbaserte obligasjoner	7	kr 10 125 000,00	kr 10 125 000,00
<b>Sum investeringer</b>		<b>kr 10 125 000,00</b>	<b>kr 10 125 000,00</b>
Bankinnskudd, kontanter og lignende	3	Kr 23 865 986,00	kr 18 221 270,00
<b>Sum bankinnskudd, kontanter og lignende</b>		<b>Kr 23 865 986,00</b>	<b>kr 18 221 270,00</b>
<b>Sum omløpsmidler</b>		<b>Kr 38 582 090,00</b>	<b>kr 34 968 587,00</b>
<b>Sum eiendeler</b>		<b>Kr 65 054 605,00</b>	<b>kr 59 724 435,00</b>

## Balanse pr.31.12.2013

Egenkapital og gjeld	NOTE	2013		2012	
<b>Innskutt egenkapital</b>					
Andelskapital		Kr	254 016,00	kr	254 816,00
<b>Sum innskutt egenkapital</b>		<b>Kr</b>	<b>254 016,00</b>	<b>kr</b>	<b>254 816,00</b>
<b>Opptjent egenkapital</b>					
Annen egenkapital		Kr	58 634 287,00	kr	54 730 643,00
<b>Sum opptjent egenkapital</b>		<b>Kr</b>	<b>58 634 287,00</b>	<b>kr</b>	<b>54 730 643,00</b>
<b>Sum egenkapital</b>	15	<b>Kr</b>	<b>58 888 303,00</b>	<b>kr</b>	<b>54 985 459,00</b>
<b>Gjeld</b>					
<b>Avsetning for forpliktelser</b>					
Utsatt skatt	11	Kr	186 363,00	kr	255 250,00
<b>Sum avsetninger for forpliktelser</b>		<b>Kr</b>	<b>186 363,00</b>	<b>kr</b>	<b>255 250,00</b>
<b>Sum langsiktig gjeld</b>		<b>Kr</b>	<b>186 363,00</b>	<b>kr</b>	<b>255 250,00</b>
<b>Kortsiktig gjeld</b>					
Leverandørgjeld		Kr	2 125 731,00	kr	1 231 453,00
Betalbar skatt	11	Kr	1 908 308,00	kr	1 568 563,00
Skyldige offentlige avgifter		Kr	1 056 321,00	kr	1 218 204,00
Annen kortsiktig gjeld	9, 14	Kr	889 579,00	kr	465 506,00
<b>Sum kortsiktig gjeld</b>		<b>Kr</b>	<b>5 979 939,00</b>	<b>kr</b>	<b>4 483 726,00</b>
<b>Sum gjeld</b>		<b>Kr</b>	<b>6 166 302,00</b>	<b>kr</b>	<b>4 738 976,00</b>
<b>Sum egenkapital og gjeld</b>		<b>Kr</b>	<b>65 054 605,00</b>	<b>kr</b>	<b>59 724 435,00</b>

Terråk 08.april 2014

  
 Bjørn Sørhøy  
 Styrets leder

  
 Oddvar Fossum  
 Styrets nestleder

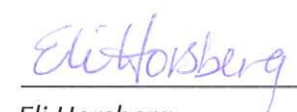
  
 Eli Horsberg  
 Styremedlem

  
 Olaug Mikalsen  
 Styremedlem

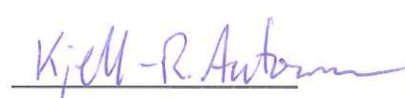
  
 Kjell-Roger Antonsen  
 Styremedlem

  
 Frode Næsvold  
 Elverksjef



# Noter til regnskapet

## 1. Regnskapsprinsipper

Årsregnskapet er satt opp i samsvar med regnskapsloven av 1998. Regler for små foretak er benyttet. Regnskapsprinsippene beskrives nedenfor.

### **Hovedregel for vurdering og klassifisering av eiendom og gjeld.**

Eiendeler bestemt til varig eie eller bruk er klassifisert som anleggsmidler.

Andre eiendeler er klassifisert som omløpsmidler. Fordringer som skal tilbakebetales innen et år er klassifisert som omløpsmidler. Ved klassifisering av kortsiktig og langsiktig gjeld er tilsvarende kriterier lagt til grunn.

Anleggsmidler vurderes til anskaffelseskost, men nedskrives til virkelig verdi når verdifallet ikke forventes å være forbigående. Anleggsmidler med begrenset økonomisk levetid avskrives planmessig.

Omløpsmidler vurderes til laveste av anskaffelseskost og virkelig verdi. Kortsiktig gjeld balanseføres til nominelt mottatt beløp på etableringstidspunktet. Kortsiktig gjeld oppskrives ikke til virkelig verdi som følge av rentendring.

Enkelte poster er vurdert etter andre prinsipper og redegjøres for nedenfor.

### Inntektsføring av kraftomsetning/kostnadsføring av kraftkjøp/kraftsalg.

Bindal Kraftlag SA omsetter kraft kun i eget konsesjonsområde. Salg av kraft inntektsføres etter faktisk forbruk for de enkelte abonnementsgrupper.

#### Kraftkjøp:

Kraft kjøpes inn i form av konsesjonskraft fra Åbjørakraft via Bindal Kommune. Kraften faktureres etter målt forbruk i Årsandøy transformatorstasjon, dvs. totalt forbruk inkl. tap i eget nett. I tillegg kostnadsføres refusjon til Bindal Kommune for kjøp av kraften og innmatingskostnader i Kolsvik Kraftverk som kraftkjøp.

#### Fordringer:

Kundefordringer og andre fordringer oppføres til pålydende etter fradrag for avsetning til forventet tap og innbetalinger på tidligere avskrevne fordringer. Avsetning til tap gjøres på grunnlag av en individuell vurdering av de enkelte fordringer.

#### Skatter:

Skattekostnaden sammenstilles med regnskapsmessig resultat før skatt.

Skattekostnaden består av en betalbar skatt og endring i netto utsatt skatt. Skattekostnaden fordeles på ordinært resultat og resultat av ekstraordinære poster i henhold til skattegrunnlaget.

## **2. Anleggstilskudd**

Anleggstilskudd/anleggsbidrag til investeringer fra det offentlige og fra private går til fradrag på aktiverte verdier. Anleggstilskuddet/bidraget periodiseres dermed over investeringens økonomiske levetid i form av reduserte avskrivninger.

## **3. Betalingsmidler**

Betalingsmidlene utgjør totalt kr.23 865 986,-. Av dette står kr. 366 435,- bundet i bank som sikkerhet for skattetrekk. Skyldig skatt, kr.294 852,- pr.31.12

## **4. Kundefordringer**

Totale kundefordringer beløper seg til kr.3 923 397, hvorav kr.3 771 267,- gjelder strømfordringer og kr. 152 130,- gjelder andre fordringer. Total delkrederavsetning er på kr. 240 000,- pr. 31.12

## **5. Tap på fordringer**

Det er utgiftsført et tap på fordringer på kr. 353 638,- i 2013.  
Endring i delkrederavsetning på kr. 60 600,-

## **6. Lagerbeholdning**

Lagerbeholdningen er bokført med kr. 25 262,-. Dette gjelder materiell for videresalg, i hovedsak veilysmateriell. Driftsmateriell er belastet de respektive konti direkte.

## **7. Obligasjoner**

Totalt kr.10 125 000,- fordelt på kr.5 050 000,- investert i Storebrand livsforsikring AS, og kr.5 075 000,- investert i BN Bank ASA.

## **8. Aksjer/Andeler**

Selskapet har pr.31.12.2013 følgende aksjer/andeler i andre selskap:

	<b>Bokført verdi 31.12.13</b>	<b>Kostpris</b>
<b><u>Formuesforvaltning</u></b>		
<b><u>Eiendom</u></b>		
FO Global Infrastruktur IS	Kr. 336 905,-	Kr. 577 883,-
Nordisk Realkapital	Kr. 444 313,-	Kr. 650 520,-
<b><u>Verdi i balansen</u></b>	<b><u>Kr. 781 218,-</u></b>	

*Tilbakebetalt kapital i 2013, kr. 448 048,-*

## **9. Annen kortsiktig gjeld:**

Trekk opplysningsfondet	Kr. 2 082,-
Skyldig merinntekt	Kr. 384 584,-
Skyldig avsatte påløpne feriepenger	Kr. 470 565,-
Forskudd fra kunder	Kr. 32 348,-
<b><u>Sum kortsiktig gjeld</u></b>	<b><u>Kr. 889 579,-</u></b>

ANLEGGSMIDLER PR.31.12.2013

Anskaffelseskostnad pr. 01.01.13 viser total historisk kostnad av anleggsmidler, og akkumulerte avskrivninger viser totale historiske avskrivninger. For investeringer gjort i året, vil avskrivninger starte påfølgende år.

	Høyspanningsanlegg	Nettstasjoner	Lavspanningsanlegg		Sum Nett totalt
Anskaffelseskostnad 01.01.2013	kr 17 059 206	kr 6 709 006	kr 7 654 478		kr 31 422 690
+ tilgang 2013	kr 1 515 650	kr 1 359 778	kr 660 208		kr 3 535 636
- tilskudd	kr -	kr -	kr 50 000,00		kr 50 000
- avgang 2013	kr -	kr -	kr -		kr -
Anskaffelseskostnad 31.12.2013	kr 18 574 856	kr 8 068 784	kr 8 264 686		kr 34 908 326
Akk. Avskrivninger	kr 7 344 993	kr 3 259 028	kr 4 904 040		kr 15 508 061
Bokført verdi 31.12.2013	kr 11 229 863	kr 4 809 756	kr 3 360 646		kr 19 400 265
Årets avskrivninger	kr 452 996	kr 203 976	kr 198 216		kr 855 187
Avskrivningstid/prosentsats	35 år / 2,86%	25 år / 4 %	30 år / 3,33%		
	<b>Transportmidler</b>	<b>EDB-anlegg/lisenser</b>	<b>Inventar</b>	<b>Tariffapparater</b>	<b>Administrasjonsbygg</b>
Anskaffelseskostnad 01.01.2013	kr 3 455 720	kr 1 874 572	kr 528 905	kr 1 310 476	kr 5 721 983
+ tilgang 2013	kr -	kr -	kr -	kr -	kr -
- avgang 2013	kr -	kr -	kr -	kr -	kr -
Anskaffelseskostnad 31.12.2013	kr 3 455 720	kr 1 874 572	kr 528 905	kr 1 310 476	kr 5 721 983
Akk. Avskrivninger	kr 2 110 440	kr 1 868 825	kr 528 905	kr 1 310 476	kr 2 545 918
Bokført verdi 31.12.2013	kr 1 345 280	kr 5 747	kr -	kr -	kr 3 176 065
Årets avskrivninger	kr 288 380	kr 5 747	kr 3 356	kr -	kr 114 440
Avskrivningstid/prosentsats	8år / 12,5%	3 år / 33,33%	8år / 12,5%	15 år / 6,67%	50 år / 2 %
	<b>Tomter</b>	<b>Tunglager(bygning)</b>	<b>Tunglager(tomt)</b>	<b>Bolig "Nessaveien 24"</b>	<b>Sum alle poster</b>
Anskaffelseskostnad 01.01.2013	kr 164 795	kr 1 090 590	kr 109 501	kr 818 292	kr 46 497 524
+ tilgang 2013	kr -	kr -	kr -	kr -	kr 3 535 636
- avgang 2013	kr -	kr -	kr -	kr -	kr -
Anskaffelseskostnad 31.12.2013	kr 164 795	kr 1 090 590	kr 109 501	kr 818 292	kr 50 033 160
Akk. Avskrivninger	kr -	kr 81 768	kr 47 010	kr 290 463	kr 24 291 866
Bokført verdi 31.12.2013	kr 164 795	kr 1 008 822	kr 62 491	kr 527 829	kr 25 691 297
Årets avskrivninger	kr -	kr 21 812	kr 2 190	kr 16 366	kr 1 307 478
Avskrivningstid/prosentsats	Avskrives ikke	50 år / 2 %	50 år / 2 %	50 år / 2 %	

Note 10. Anleggsmidler pr.31.12.2013

## 11. Midlertidige forskjeller og grunnlagene for utsatt skatt/utsatt skattefordel 31.12.2013

Pr.31.12.2013

Midlertidige forskjeller knyttet til:	<u>1.1.13</u>	<u>31.12.13</u>	<u>Endring</u>
Anleggsmidler	390 200	518 176	(127 976)
Omløpsmidler	(196 010)	(34 359)	(161 651)
Andre forskjeller	<u>717 416</u>	<u>206 416</u>	<u>511 000</u>
Sum midlertidige forskjeller	<u>911 606</u>	<u>690 233</u>	<u>221 373</u>
Utsatt skatt 31.12 basert på 28%	<u>255 250</u>	<u>186 363</u>	<u>68 887</u>

### Årets skattekostnad og spesifikasjon over forskjellen mellom det regnskapsmessige resultat før skattekostnad og årets skattegrunnlag.

Ordinært resultat før skattekostnad	5 738 557,-
Permanente forskjeller:	
+/- Permanente forskjeller	214 811,-
Midlertidige forskjeller:	
+/- Årets endring i midlertidige forskjeller	221 373,-
<u>Sum årets skattegrunnlag</u>	<u>6 174 741,-</u>
Betalbar inntektsskatt for selskapet basert på 28%	1 728 927,-
<u>Formueskatt i samvirkeforetak</u>	<u>179 381,-</u>
Sum betalbar skatt i balansen	1 908 308,-
+/- For lite(for mye) avsatt selskapsskatt tidligere år	<u>(4 507,-)</u>
+/- Endring i utsatt skatt/utsatt skattefordel	(68 887,-)
Sum skattekostnad i resultatregnskapet	<u>1 834 914,-</u>

## **12. Ansatte, lønn og godtgjørelse:**

Gjennomsnittlige antall ansatte i året har vært 9.

Lønnskostnader:

Posten består av:

	2013	2012
Lønn	Kr. 4 447 555,-	Kr. 4 107 939,-
Arbeidsgiveravgift	Kr. 250 292,-	Kr. 231 077,-
Pensjonspremier	Kr. 449 835,-	Kr. 511 419,-
Sosiale kostnader	Kr. 35 738,-	Kr. 27 644,-
Bedriftshelsetjeneste	Kr. 13 500,-	Kr. 13 500,-
Yrkesskadeforsikring/gruppeliv	Kr. 49 798,-	Kr. 46 393,-
Refusjon sykepenger/tilskudd lærling	Kr. -39 933,-	Kr. -46 926,-
<b>Sum før aktivering av eget arbeid</b>	<b>Kr. 5 206 785,-</b>	<b>Kr. 4 891 046,-</b>
<i>Aktivert eget arbeid</i>	<i>Kr. -1 224 237,-</i>	<i>Kr. -616 236,-</i>
<b>Sum lønnskostnad</b>	<b>Kr. 3 982 548,-</b>	<b>Kr. 4 274 810,-</b>

### **Lønn og godtgjørelse til ledelse:**

#### **Elverkssjef:**

Lønn	kr.	758 518,-
Annen godtgjørelse	kr.	6 384,-
Andel pensjonspremie	kr.	78 486,-

Bedriften har kollektiv pensjonsforsikring som omfatter samtlige ansatte.  
Pensjonsforsikringen oppfyller kravene til lovpålagt obligatorisk tjenstepensjonsforsikring.

### **Godtgjørelse styremedlemmer 2013:**

Totalt godtgjørelse til Styrets medlemmer 2013, kr. 51 297,-

#### **Revisor:**

Honorar for lovpålagt revisjon er bokført med kr. 34 800,-  
Honorar for regnskapsmessig bistand i forbindelse med årsavslutning, attestasjonsoppgaver samt reisekostnader er bokført med kr. 34 600,-.

### 13. Andre fordringer

	2013	2012
Akkumulert mindreinntekt	-	123 416,-
Tilgode renter av mindreavkastning	591 000,-	594 000,-
Påløpte renter	10 526,-	205 339,-
Tilgode merverdiavgift	280 919,-	-
Tilgode Bindal kommune(kons.kraftoppgjør)	-	2 385 874,-
Forskuddsbetalte kostnader	-	-
Sum andre fordringer	kr. 882 445,-	kr. 3 308 629,-

### 14. Mer-/mindreinntekt 2013

#### Inngående saldo

Inngående saldo	kr. 123 416,-
Inngående saldo renter mindreinntekt	kr. 594 000,-

#### Årets bevegelser mer-/mindreinntekt

Årets merinntekt	kr. 508 000,-
Årets avsetning renter merinntekt	kr. 3 000,-

#### Utgående saldo

Utgående saldo merinntekt	kr. 384 584,-
Utgående saldo renter mindreinntekt	kr. 591 000,-

### 15. Egenkapital

EGENKAPITAL	Andelskapital	Annen kapital	Sum
Egenkapital pr 01.01.13	254 816,-	54 730 643,-	54 985 459,-
Årets resultat		3 903 643,-	3 903 643,-
Inn-/utbetaling av medlemskapital	-800,-		-800,-
Utbetaling gammel andelskapital			
Egenkapital pr 31.12.13	254 016,-	58 634 286,-	58 888 302,-



## 16. Resultat pr. resultatenheter:

Oppstilt i 1000-kroner

	Felles- virksomhet	Kraft- omsetning	Distrib.- nett	Sekundær- virksomhet	Avstemming Eliminering	Total
<u>Driftsinntekter:</u>						
Energisalg	0	-7 444	0	0	0	-7 444
Internt kraftsalg		-445	0	0	445	0
Salg overf. tjenester	0	0	-12 473	0	72	-12 401
Inntekter ved abonnement	0	-5	-9	0	14	0
Årets avsetn. m/m-innt.	0	0	508	0	0	508
Gevinst ved avgang	0	0	0	0	0	0
Andre inntekter	0	0	0	- 336	0	-336
<u>Sum driftsinntekter</u>	<u>0</u>	<u>-7 894</u>	<u>-11 974</u>	<u>-336</u>	<u>531</u>	<u>-19 673</u>
<u>Driftsutgifter:</u>						
Energikjøp	0	6 512	0	0	0	6 512
Nett-tap	0	0	445	0	-445	0
Kjøp av overf.tjenester	0	0	223	0	0	223
Varekostnader	0	0	0	43	0	43
Personalkostn.	2 218	0	1 764	0	0	3 982
Andre driftskostnader	1 629	332	812	220	0	2 993
<u>Avskrivninger</u>	<u>0</u>	<u>0</u>	<u>1 307</u>	<u>0</u>	<u>0</u>	<u>1 307</u>
<u>Sum driftsutgifter</u>	<u>3 847</u>	<u>6 844</u>	<u>4 551</u>	<u>263</u>	<u>-445</u>	<u>15 060</u>
Fordeling felleskostn.	-3 847	216	3 611	20	0	0
<u>Driftsresultat</u>	<u>0</u>	<u>-834</u>	<u>-3 812</u>	<u>-53</u>	<u>86</u>	<u>-4 613</u>

## 17. Virksomhetens bokførte verdi på driftsmidler:

Oppstilt i 1000-kroner

	Distribusjonsnett	
	01.01.13	31.12.13
Høyspenningsnett	10 167	11 230
Nettstasjoner	3 654	4 810
Lavspenningsnett	2 949	3 361
Kundespes. anlegg	0	0
Transp.midler	1 634	1 345
Inventar, verktøy, EDB	15	6
Bygninger	4 865	4 712
Tomter	229	227
<b>Totalt</b>	<b>23 513</b>	<b>25 691</b>

### Nettvirksomheten

Sum driftsmidler etter fordeling 1.1.	23 513
Sum driftsmidler etter fordeling 31.12.	25 691
Gjennomsnittlig driftsmidler	24 602
1 % påslag for netto arbeidskapital	246
Avkastningsgrunnlag	24 848
Avkastning (driftsresultat*100/avkastningsgrunnlag)	15,34 %
Merinntekt 2013	508
Akk. mindreinntekt inkl. renter pr. 31.12.2013	206

## **18. Utjevningstilskudd**

Nett-tariffene i 2013 ble holdt på samme nivå som i 2012.

Kundene i vårt forsyningsområde mottok også i 2013 utjevningstilskudd.

Formålet med tariffutjevningen fra Staten er å redusere nettariffene til nettkundene tilknyttet distribusjonsnettet i områder av landet med høye kostnader ved distribusjon av elektrisk kraft.

I 2013 har Regjeringen samlet bevilget 120 mill kr i tilskudd.

Nettkundene i vårt område fikk tildelt 3,06 mill. kr i 2013. Tilskuddet skal uavkortet komme nettkundene til gode og har medført at vår nettleie i 2013 i gjennomsnitt har vært 13,5 øre/kWh lavere enn hva den ville ha vært uten tilskuddet.

## **19. Annen driftsinntekt**

Negativt tall på posten «annen driftsinntekt», skyldes årets merinntekt på nett-tariffene på kr.508 000,- Ellers består posten av husleieinntekter, arbeid for andre, salg av handelsvarer, skap-leie byggestrøm, samt påkoblingsgebyr. Samlet er disse inntektene på kr.336 344,-

# Revisors beretning

Til årsmøtet i

Bindal Kraftlag SA

Dato

Ref.

## REVISORS BERETNING

### Uttalelse om årsregnskapet

Vi har revidert årsregnskapet for Bindal Kraftlag SA som viser et overskudd på kr.3.903.646. Årsregnskapet består av balanse per 31. desember 2013, og resultatregnskap for regnskapsåret avsluttet per denne datoen, og en beskrivelse av vesentlige anvendte regnskapsprinsipper og andre noteopplysninger.

### *Styret og daglig leders ansvar for årsregnskapet*

Styret og daglig leder er ansvarlig for å utarbeide årsregnskapet og for at det gir et rettviseende bilde i samsvar med regnskapslovens regler og god regnskapsskikk i Norge, og for slik intern kontroll som styret og daglig leder finner nødvendig for å muliggjøre utarbeidelsen av et årsregnskap som ikke inneholder vesentlig feilinformasjon, verken som følge av misligheter eller feil.

### *Revisors oppgaver og plikter*

Vår oppgave er å gi uttrykk for en mening om dette årsregnskapet på bakgrunn av vår revisjon. Vi har gjennomført revisjonen i samsvar med lov, forskrift og god revisjonsskikk i Norge, herunder International Standards on Auditing. Revisjonsstandardene krever at vi etterlever etiske krav og planlegger og gjennomfører revisjonen for å oppnå betryggende sikkerhet for at årsregnskapet ikke inneholder vesentlig feilinformasjon.

En revisjon innebærer utførelse av handlinger for å innhente revisjonsbevis for beløpene og opplysningene i årsregnskapet. De valgte handlingene avhenger av revisors skjønn, herunder vurderingen av risikoene for at årsregnskapet inneholder vesentlig feilinformasjon, enten det skyldes misligheter eller feil. Ved en slik risikovurdering tar revisor hensyn til den interne kontrollen som er relevant for selskapets utarbeidelse av et årsregnskap som gir et rettviseende bilde. Formålet er å utforme revisjonshandlinger som er hensiktsmessige etter omstendighetene, men ikke for å gi uttrykk for en mening om effektiviteten av selskapets interne kontroll. En revisjon omfatter også en vurdering av om de anvendte regnskapsprinsippene er hensiktsmessige og om regnskapsestimaterne utarbeidet av ledelsen er rimelige, samt en vurdering av den samlede presentasjonen av årsregnskapet.

Etter vår oppfatning er innhentet revisjonsbevis tilstrekkelig og hensiktsmessig som grunnlag for vår konklusjon.

#### *Konklusjon*

Etter vår mening er årsregnskapet avgitt i samsvar med lov og forskrifter og gir et rettviseende bilde av den finansielle stillingen til Bindal Kraftlag SA per 31. desember 2013 og av selskapets resultater for regnskapsåret som ble avsluttet per denne datoen i samsvar med regnskapslovens regler og god regnskapsskikk i Norge.

#### **Uttalelse om øvrige forhold**

##### *Konklusjon om årsberetningen*

Basert på vår revisjon av årsregnskapet som beskrevet ovenfor, mener vi at opplysningene i årsberetningen om årsregnskapet og forutsetningen om fortsatt drift er konsistente med årsregnskapet og er i samsvar med lov og forskrifter.

##### *Konklusjon om registrering og dokumentasjon*

Basert på vår revisjon av årsregnskapet som beskrevet ovenfor, og kontrollhandlinger vi har funnet nødvendig i henhold til internasjonal standard for attestasjonsoppdrag (ISAE) 3000 «Attestasjonsoppdrag som ikke er revisjon eller forenklet revisorkontroll av historisk finansiell informasjon», mener vi at ledelsen har oppfylt sin plikt til å sørge for ordentlig og oversiktlig registrering og dokumentasjon av selskapets regnskapsopplysninger i samsvar med lov og god bokføringsskikk i Norge.

Brønnøysund, 08.april 2014



Kai Rande  
Statsautorisert revisor